



## Nationaal Kiezersonderzoek 2010

### Vraagteksten en schema's (kern) CATI (1<sup>e</sup> golf)

versie 1.0



## Inhoudsopgave

Opening	pag 8
Controlevragen	pag 10
Politieke interesse en communicatie	pag 12
Partij-identificatie	pag 16
Beoordeling regeringsbeleid	pag 18
Voorgenomen stemgedrag	pag 20
Politieke issues (partijplaatsing)	pag 22
Vroeger stemgedrag	pag 24
Gewenste en verwachte coalitie	pag 26
Achtergrondkenmerken OP	pag 28
Afsluiting	pag 30

**TYPEN PARTIJ LIJSTEN NKO 2010**

**TYPE\_lijst\_A1 of TYPE\_lijst\_A2** (indien meer antwoorden toegestaan):

- |  |             |
|--|-------------|
| 1. CDA                                     | [CDA]       |
| 2. PvdA                                    | [PvdA]      |
| 3. VVD                                     | [VVD]       |
| 4. GroenLinks                              | [GroenL]    |
| 5. SP                                      | [SP]        |
| 6. D66                                     | [D66]       |
| 7. ChristenUnie                            | [ChrUn]     |
| 8. SGP                                     | [SGP]       |
| 9. Partij voor de Vrijheid (Geert Wilders) | [PvdV]      |
| 10. Partij voor de Dieren                  | [PvdD]      |
| 11. Trots op Nederland (Rita Verdonk)      | [TON]       |
| 12. Blanco                                 | [Blanco]    |
| 13. Ongeldig                               | [Ongeldig]  |
| 14. Lokale partij                          | [LokPartij] |
| 15. Andere partij                          | [AndParty]  |
| 16. Weet niet                              | [WeetNiet]  |

**TYPE\_lijst\_A3:**

- |  |             |
|--|-------------|
| 1. CDA                                     | [CDA]       |
| 2. PvdA                                    | [PvdA]      |
| 3. VVD                                     | [VVD]       |
| 4. GroenLinks                              | [GroenL]    |
| 5. SP                                      | [SP]        |
| 6. D66                                     | [D66]       |
| 7. ChristenUnie                            | [ChrUn]     |
| 8. SGP                                     | [SGP]       |
| 9. Partij voor de Vrijheid (Geert Wilders) | [PvdV]      |
| 10. Partij voor de Dieren                  | [PvdD]      |
| 11. Trots op Nederland (Rita Verdonk)      | [TON]       |
| 12. Lokale partij                          | [LokPartij] |
| 13. Andere partij                          | [AndParty]  |

**TYPE\_lijst\_B1 of TYPE\_lijst\_B2** (indien meer antwoorden toegestaan):

- |   |             |
|---|-------------|
| 1. CDA                                      | [CDA]       |
| 2. PvdA                                     | [PvdA]      |
| 3. VVD                                      | [VVD]       |
| 4. GroenLinks                               | [GroenL]    |
| 5. SP                                       | [SP]        |
| 6. D66                                      | [D66]       |
| 7. ChristenUnie                             | [ChrUn]     |
| 8. SGP                                      | [SGP]       |
| 9. Partij voor de Vrijheid (Geert Wilders)  | [PvdV]      |
| 10. Partij voor de Dieren                   | [PvdD]      |
| 11. Fortuijn (LPF)                          | [LPF]       |
| 12. Partij één NL (Marco Pastors)           | [eenNL]     |
| 13. Partij voor Nederland (Hilbrand Nawijn) | [PvN]       |
| 14. Blanco                                  | [Blanco]    |
| 15. Ongeldig                                | [Ongeldig]  |
| 16. Lokale partij                           | [LokPartij] |
| 17. Andere partij                           | [AndParty]  |
| 18. Weet niet                               | [WeetNiet]  |

**TYPE\_lijst\_B3:**

- |   |             |
|---|-------------|
| 1. CDA                                      | [CDA]       |
| 2. PvdA                                     | [PvdA]      |
| 3. VVD                                      | [VVD]       |
| 4. GroenLinks                               | [GroenL]    |
| 5. SP                                       | [SP]        |
| 6. D66                                      | [D66]       |
| 7. ChristenUnie                             | [ChrUn]     |
| 8. SGP                                      | [SGP]       |
| 9. Partij voor de Vrijheid (Geert Wilders)  | [PvdV]      |
| 10. Partij voor de Dieren                   | [PvdD]      |
| 11. Fortuijn (LPF)                          | [LPF]       |
| 12. Partij één NL (Marco Pastors)           | [eenNL]     |
| 13. Partij voor Nederland (Hilbrand Nawijn) | [PvN]       |
| 14. Lokale partij                           | [LokPartij] |
| 15. Andere partij                           | [AndParty]  |

TYPE\_lijst\_C1 of TYPE\_lijst\_C2 (indien meer antwoorden toegestaan):

- |  |            |
|--|------------|
| 1. CDA                                     | [CDA]      |
| 2. PvdA                                    | [PvdA]     |
| 3. VVD                                     | [VVD]      |
| 4. GroenLinks                              | [GroenL]   |
| 5. SP                                      | [SP]       |
| 6. D66                                     | [D66]      |
| 7. ChristenUnie                            | [ChrUn]    |
| 8. SGP                                     | [SGP]      |
| 9. Partij voor de Vrijheid (Geert Wilders) | [PvdV]     |
| 10. Partij voor de Dieren                  | [PvdD]     |
| 11. LPF                                    | [LPF]      |
| 12. Leefbaar Nederland                     | [LeefNL]   |
| 13. KVP/RKSP                               | [KVP_RKSP] |
| 14. ARP                                    | [ARP]      |
| 15. CHU                                    | [CHU]      |
| 16. SDAP                                   | [SDAP]     |
| 17. CPN                                    | [CPN]      |
| 18. PSP                                    | [PSP]      |
| 19. PPR                                    | [PPR]      |
| 20. RPF                                    | [RPF]      |
| 21. GPV                                    | [GPV]      |
| 22. Andere partij                          | [AndParty] |
| 23. Blanco                                 | [Blanco]   |
| 24. Ongeldig                               | [Ongeldig] |

De vragen gekenmerkt met een \* zijn kernvragen.

**IntroA**

O.P. : (naam persoon, met leeftijd, geb. datum, geslacht)  
Adres : (straat, huisnr, huisnrtoev)  
Postcode : (postcode)  
Woonplaats : (woonplaats)

Goedemorgen/middag/avond, u spreekt met ..... van het Centraal Bureau voor de Statistiek.  
Ik bel u in verband met het Nationaal Kiezers Onderzoek. Wij hebben u daarover een brief gestuurd.  
Komt het uit als ik de vragen voor dit onderzoek nu met u doorneem?

1. Ga verder [GaVerder]
2. Afspraak noodzakelijk [Afspr]
3. Nonrespons [NR]

NODK, NORF

**MaakAfspr**

>> ENQ: Toets <CTRL> + <ENTER> en kies voor Afspraak <<

**MaakNonr**

>> ENQ: Toets <CTRL> + <ENTER> en kies voor NonRespons <<



**IntroA**

O.P. : (naam persoon, met leeftijd, geb. datum, geslacht)  
 Adres : (straat, huisnr, huisnrtoev)  
 Postcode : (postcode)  
 Woonplaats : (woonplaats)

Goedemorgen/middag/avond, u spreekt met ..... van het Centraal Bureau voor de Statistiek.  
 Ik bel u in verband met het Nationaal Kiezers Onderzoek. Wij hebben u daarover een brief gestuurd.  
 Komt het uit als ik de vragen voor dit onderzoek nu met u doorneem?

1. Ga verder [GaVerder]  
 2. Afspraak noodzakelijk [Afspr]  
 3. Nonrespons [NR]

nodk, norf

[Afspr]

anders

**MaakAfspr**

>> ENQ: Toets <CTRL> + <ENTER> en kies voor Afspraak <<

IntroA = [NR]

anders

**MaakNonr**

>> ENQ: Toets <CTRL> + <ENTER> en kies voor NonRespons <<

**Endblok**

{Attributen: DK, RF}

{Start tijdmeting en datum vanaf variabele **Controle.Intro**, einde tijdmeting en datum na variabele **Afsluiting.PeilAf**, bereken tusseliggende bloktijden}

**Intro**

>> ENQ: Controleer of gegevens correct zijn. <<

Om te beginnen zou ik graag enkele persoonsgegevens met u willen doornemen.

>> Toets 1 om verder te gaan. <<

**M\_V**

*(1 regel in een tabel, vullen met GBA-gegevens)*

STEL VAST: Geslacht

- |          |         |
|----------|---------|
| 1. Man   | [Man]   |
| 2. Vrouw | [Vrouw] |

**Geboren**

Wat is de geboortedatum van (persoon1)?

**Lft**

STEL VAST: Leeftijd in jaren.

**Akk**

(Persoon1) is dus: [leeftijd in jaren] ?

**BurgSt**

Wat is op dit moment de burgerlijke staat van (persoon1)?

**Intro**

>> ENQ: Controleer of gegevens correct zijn.<<  
 Om te beginnen zou ik graag enkele persoonsgegevens met u willen doornemen.  
 >>Toets 1 om verder te gaan<<

**M\_V**

(1 regel in een tabel, vullen met GBA-gegevens)  
 STEL VAST: Geslacht  
 1. Man [Man]  
 2. Vrouw [Vrouw] Nodk, Norf

**Geboren**

Wat is de geboortedatum van (persoon1)?

**Lft**

Wn /wg datum  
 STEL VAST: Leeftijd in jaren.

**Akk**

Geboren = datum Geboren = wn / wg  
 (Persoon1) is dus: [leeftijd in jaren] ?

**BurgSt**

Wat is op dit moment de burgerlijke staat van (persoon1)?

Endblok

**Intro**

Nu wil ik u graag enkele vragen stellen over uw politieke interesse.

>> ENQ: Toets <enter> om verder te gaan. <<

**HoeVaak**

Hoe vaak leest u een krant. Is dat: →

1. vrijwel dagelijks, [ElkeDag]
2. een paar keer per week, [ElkeWeek]
3. een paar keer per maand, [ElkeMnd]
4. of leest u zelden of nooit een krant? [ZeldNooi]

**KrantBin \***

Als er in de krant binnenlands nieuws staat, bijvoorbeeld nieuws over regeringsproblemen, leest u dat dan: →

1. bijna altijd, [BAltijd]
2. vaak, [Vaak]
3. zo nu en dan, of [ZoNudan]
4. zelden of nooit? [ZeldNooi]

**Gesprek \***

Als er in gezelschap over binnenlands nieuws wordt gesproken, doet u dan meestal mee met het gesprek, luistert u met belangstelling, luistert u niet of heeft u geen belangstelling?

1. Doet meestal mee [DoetMee]
2. Luistert met belangstelling [LuisBela]
3. Luistert niet of geen belangstelling [LuisNiet]

**KrantBui \***

Als er in de krant buitenlandse nieuws staat, bijvoorbeeld nieuws over spanningen of besprekingen tussen verschillende landen, hoe vaak leest u dat dan: →

1. bijna altijd, [BAltijd]
2. vaak, [Vaak]
3. zo nu en dan, of [ZoNudan]
4. zelden of nooit? [ZeldNooi]

**IntPoli \***

Bent u zeer geïnteresseerd in politieke onderwerpen, tamelijk geïnteresseerd of niet geïnteresseerd?

1. Zeer geïnteresseerd [ZeerInt]
2. Tamelijk geïnteresseerd [TamInt]
3. Niet geïnteresseerd [NietInt]

**WelkKran \***

>> ENQ: Meer antwoorden mogelijk. <<

>> ENQ: Ook buitenlandse of regionale kranten zijn mogelijk. <<

Welke krant of welke kranten leest u dagelijks of vrijwel dagelijks?

1. De Telegraaf [Telegra]
2. De Volkskrant [Volkskr]
3. Trouw [Trouw]
4. NRC Handelsblad [NrcHand]
5. NRC Next [NrcNext]
6. Algemeen Dagblad [AlgDagbl]
7. Metro [Metro]
8. Spits [Spits]
9. Andere krant(en), nl... [AndKrant]

**AndKrant \***

STEL VAST: Welke krant(en)? STRING[40]

N.B. Alle Respondenten

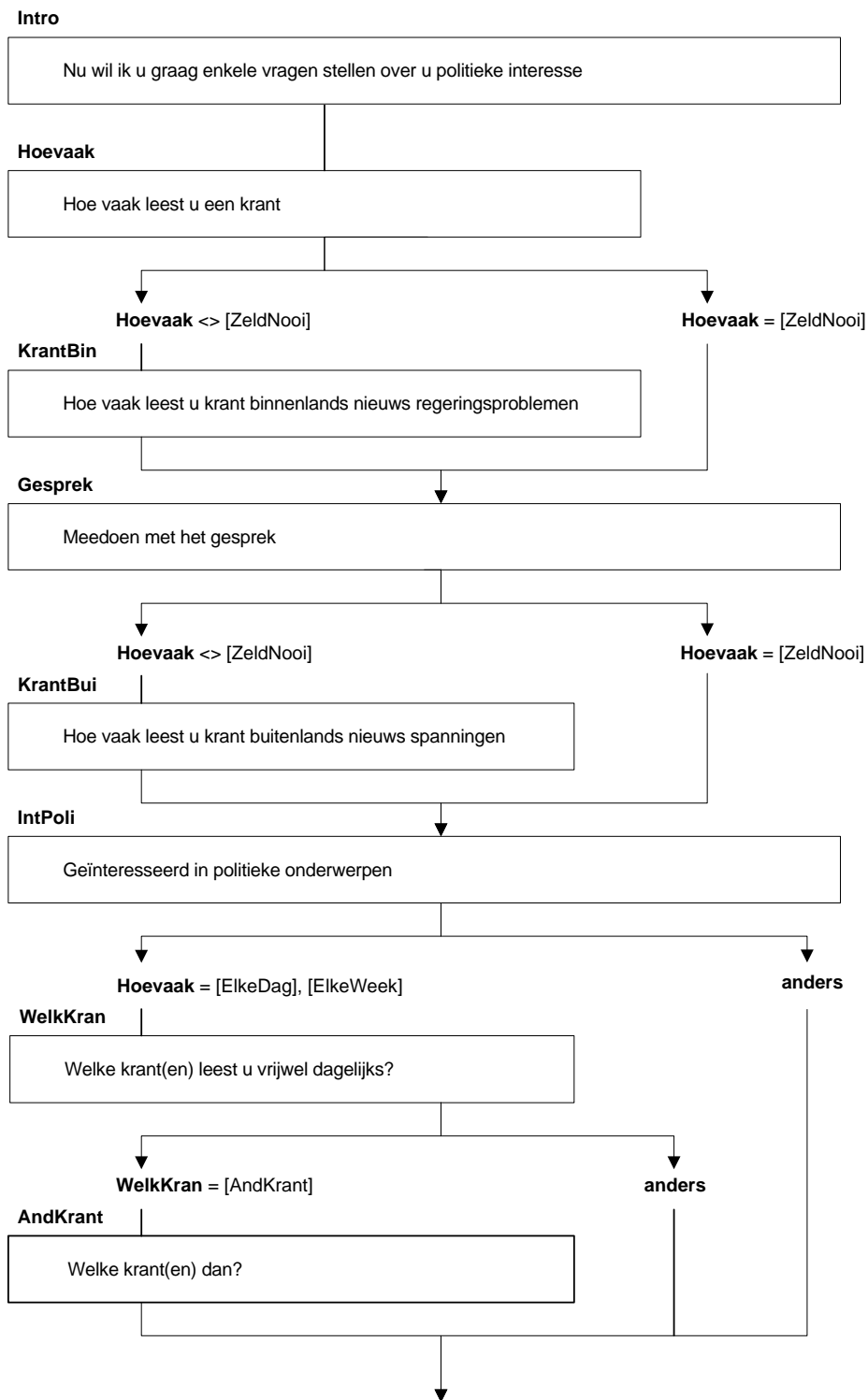

**NOS \***

Hoe vaak in de week volgt u het NOS-journaal?

1. (Vrijwel) dagelijks [Dagelijk]
2. 3 à 4 keer per week [Wk\_3\_4]
3. 1 à 2 keer per week [Wk\_1\_2]
4. Minder dan 1 keer per week [Minder]

**RTL4 \***

Hoe vaak in de week volgt u het RTL4-journaal?

1. (Vrijwel) dagelijks [Dagelijk]
2. 3 à 4 keer per week [Wk\_3\_4]
3. 1 à 2 keer per week [Wk\_1\_2]
4. Minder dan 1 keer per week [Minder]

**Intnet \***

Hoe vaak bezoekt u op het internet pagina's met informatie over politieke en maatschappelijke onderwerpen?

1. (Vrijwel) dagelijks [Dagelijk]
2. 3 à 4 keer per week [Wk\_3\_4]
3. 1 à 2 keer per week [Wk\_1\_2]
4. Minder dan 1 keer per week [Minder]

**NOS**

Hoe vaak in de week volgt u NOS-journaal

**RTL4**

Hoe vaak in de week volgt u RTL4-journaal

**Intnet**

Hoe vaak bezoekt u op internet pagina's met informatie over politieke en maatschappelijke onderwerpen

↓  
**EndBlock**

**Aanhang \***

Vindt u zichzelf aanhanger van een bepaalde politieke partij?

1. Ja [Ja]
2. Nee [Nee]

**Aantrek \***

Voelt u zich meer aangetrokken tot één van de politieke partijen dan tot andere?

1. Ja [Ja]
2. Nee [Nee]

**WelkPar1 \***

**\$1** Van welke politieke partij bent u een aanhanger?

**\$2** Tot welke partij voelt u zich aangetrokken?

TYPE\_lijst\_A3

**Overtuig \***

Zou u zich een zeer overtuigde aanhanger willen noemen, een overtuigde aanhanger of niet zo'n overtuigde aanhanger?

1. Zeer overtuigde aanhanger [ZeerOver]
2. Overtuigde aanhanger [Overtui]
3. Niet zo'n overtuigde aanhanger [NietOver]



N.B. Alle Respondenten

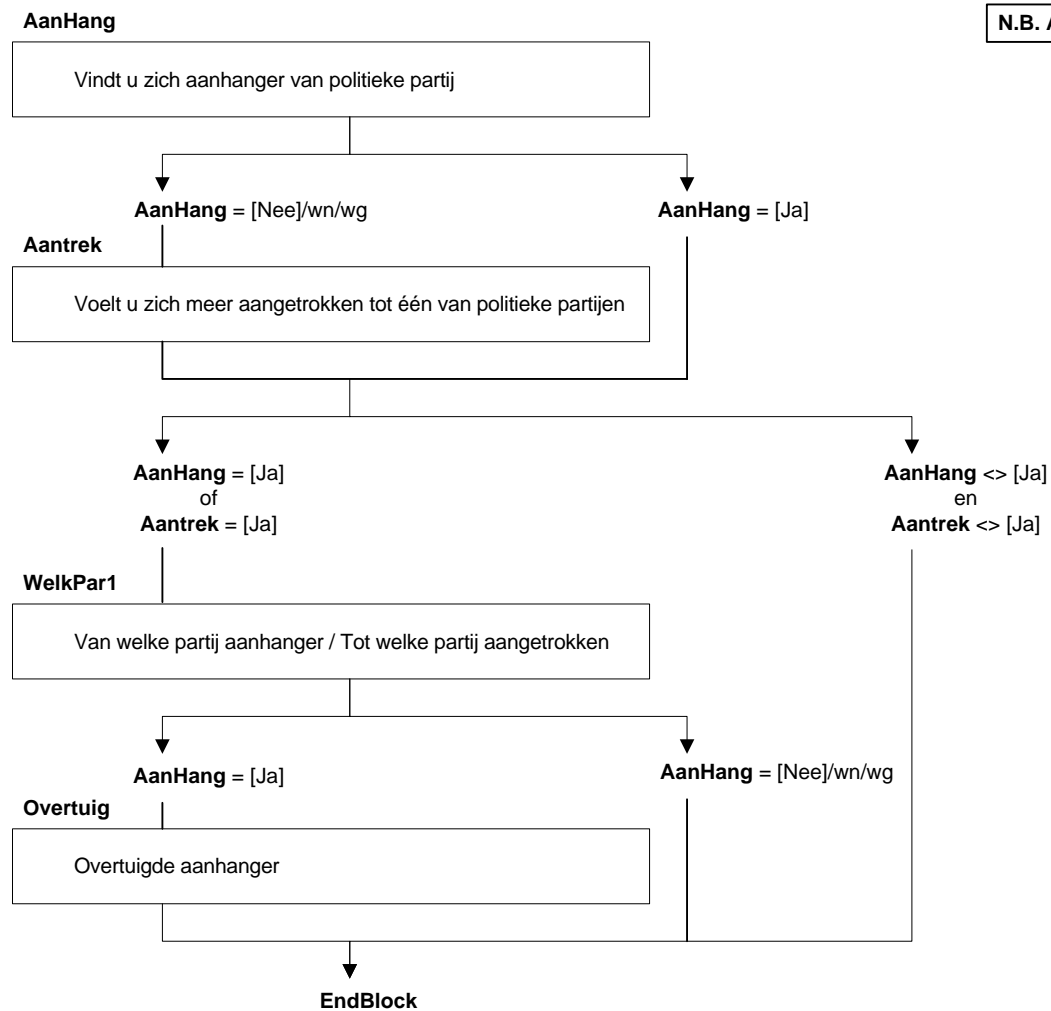

**Intro**

Ik wil nu een paar vragen stellen over wat u vindt van het beleid dat de afgelopen drie jaar door de regering is gevoerd.

>> ENQ: Toets <enter> om verder te gaan. <<

**EconToes \***

Allereerst de economische toestand van Nederland: denkt u dat de economische toestand door het gevoerde regeringsbeleid gunstig, ongunstig, of niet gunstig maar ook niet ongunstig is beïnvloed?

1. Gunstig [Gunstig]
2. Ongunstig [OnGun]
3. Niet gunstig, maar ook niet ongunstig [NietNiet]

**Werkgeelh \***

En denkt u dat de werkgelegenheid door het gevoerde regeringsbeleid gunstig, ongunstig, of niet gunstig maar ook niet ongunstig is beïnvloed?

1. Gunstig [Gunstig]
2. Ongunstig [OnGun]
3. Niet gunstig, maar ook niet ongunstig [NietNiet]

**FinSitua \***

En denkt u dat uw persoonlijke financiële situatie door het gevoerde regeringsbeleid gunstig, ongunstig, of niet gunstig maar ook niet ongunstig is beïnvloed?

1. Gunstig [Gunstig]
2. Ongunstig [OnGun]
3. Niet gunstig, maar ook niet ongunstig [NietNiet]

**Tevreden \***

Hoe tevreden of ontevreden bent u in het algemeen met wat de regering in de afgelopen drie jaar heeft gedaan. Bent u daarover: →

1. zeer tevreden, [ZeerTevr]
2. tevreden, [Tevrede]
3. niet tevreden, maar ook niet ontevreden, [NietNiet]
4. ontevreden, [OnTevred]
5. zeer ontevreden? [ZeerOnTe]

N.B. Alle Respondenten

**Intro**

Een paar vragen stellen over beleid regering

**EconToes**

Economische toestand gevoerde regeringsbeleid

**Werkgelh**

Werkgelegenheid gevoerde regeringsbeleid

**FinSitua**

Persoonlijke financiële situatie gevoerde regeringsbeleid

**Tevreden**

Hoe tevreden in het algemeen met wat regering heeft gedaan

▼  
**EndBlock**

**StemTKnu \***

Op 9 juni zijn er verkiezingen voor de Tweede Kamer. Gaat u dan stemmen of weet u dat nog niet?

1. Gaat wel stemmen [WelStem]
2. Gaat niet stemmen [NietStem]
3. Weet het nog niet [WeetNiet] [NODK]

**WelkPar3 \***

Op welke partij gaat u stemmen op 9 juni? [NODK]

TYPE\_lijst\_A1

**StemTKnu**

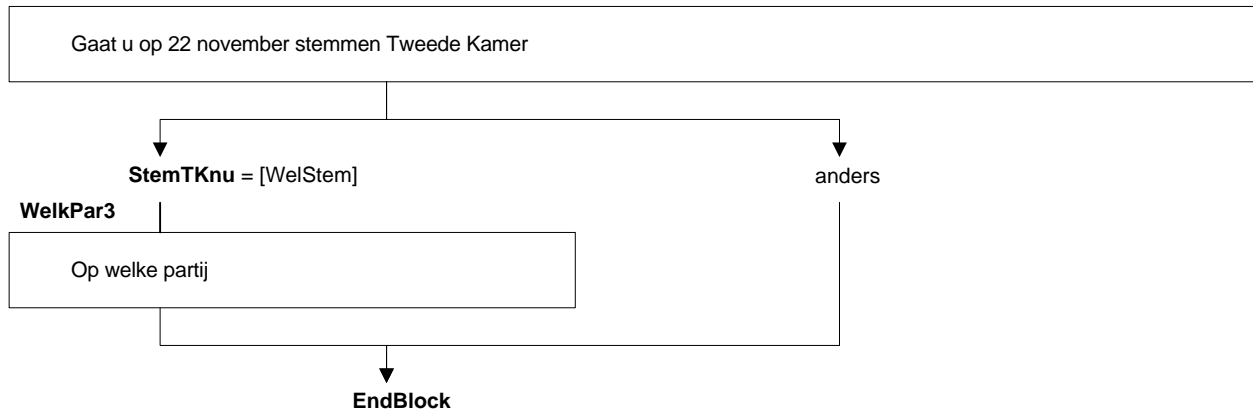

**EuZelf \***

Sommige mensen vinden dat euthanasie altijd verboden moet zijn. Anderen vinden dat euthanasie mogelijk moet zijn als de patiënt daarom vraagt. Natuurlijk zijn er ook mensen met een mening die daar tussenin ligt.

Waar zou u uzelf plaatsen op een lijn van 1 tot en met 7, waarbij de 1 betekent dat euthanasie moet worden verboden en 7 dat euthanasie mogelijk moet zijn?

1. Een [Een]
2. Twee [Twee]
3. Drie [Drie]
4. Vier [Vier]
5. Vijf [Vijf]
6. Zes [Zes]
7. Zeven [Zeven]

**InkZelf \***

Sommige mensen vinden dat de verschillen in inkomens in ons land groter moeten worden. Anderen dat ze kleiner moeten worden. Natuurlijk zijn er ook mensen met een mening die daar tussenin ligt.

Waar zou u uzelf plaatsen op een lijn van 1 tot en met 7, waarbij de 1 betekent dat inkomensverschillen groter moeten worden en de 7 dat ze kleiner moeten worden?

1. Een [Een]
2. Twee [Twee]
3. Drie [Drie]
4. Vier [Vier]
5. Vijf [Vijf]
6. Zes [Zes]
7. Zeven [Zeven]

**AsieZelf \***

Sommige mensen vinden dat Nederland meer asielzoekers moet toelaten. Anderen dat Nederland de asielzoekers die hier al zijn zoveel mogelijk moet terugsturen naar het land van herkomst.

Waar zou u uzelf plaatsen op een lijn van 1 tot en met 7, waarbij de 1 betekent dat er meer asielzoekers worden toegelaten en de 7 dat asielzoekers moeten worden teruggestuurd?

1. Een [Een]
2. Twee [Twee]
3. Drie [Drie]
4. Vier [Vier]
5. Vijf [Vijf]
6. Zes [Zes]
7. Zeven [Zeven]

**CriZelf \***

Over de manier waarop de overheid optreedt tegen criminaliteit wordt verschillend gedacht.

Waar zou u uzelf plaatsen op een lijn van 1 tot en met 7, waarbij de 1 betekent dat de overheid te hard optreedt en de 7 dat de overheid harder moet optreden?

1. Een [Een]
2. Twee [Twee]
3. Drie [Drie]
4. Vier [Vier]
5. Vijf [Vijf]
6. Zes [Zes]
7. Zeven [Zeven]

**CultZelf \***

In Nederland vinden sommigen dat allochtonen hier moeten kunnen leven met behoud van de eigen cultuur. Anderen vinden dat zij zich geheel moeten aanpassen aan de Nederlandse cultuur.

Waar zou u uzelf plaatsen op een lijn van 1 tot en met 7, waarbij de 1 behoud van eigen cultuur voor allochtonen betekent en de 7 dat zij zich geheel moeten aanpassen?

1. Een [Een]
2. Twee [Twee]
3. Drie [Drie]
4. Vier [Vier]
5. Vijf [Vijf]
6. Zes [Zes]
7. Zeven [Zeven]

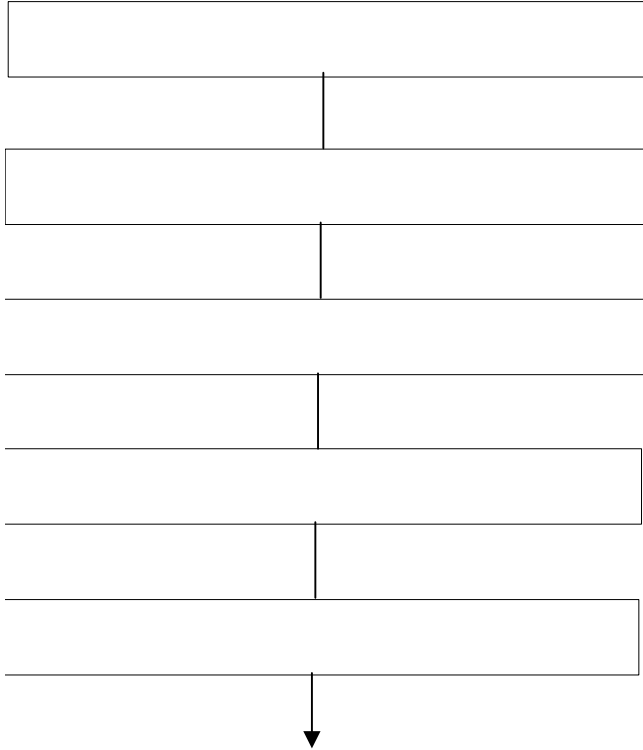

**GemRaad \***

Hebt u gestemd bij de laatste gemeenteraadsverkiezingen?

- |                       |            |
|-----------------------|------------|
| 1. Ja                 | [Ja]       |
| 2. Nee                | [Nee]      |
| 3. Mocht niet stemmen | [MochNiet] |

**WelkPar7**

>> ENQ: Indien respondent een lijstcombinatie noemt, maximaal 2 antwoorden toegestaan. <<

>> ENQ: Let op: plaats bij meer dan één antwoord een koppelteken (-) tussen de antwoordcodes. <<

Op welke partij hebt u toen gestemd?

TYPE\_lijst\_A2 NODK

**StemTKvorig \***

De vorige verkiezingen voor de Tweede Kamer zijn in 2006 gehouden. Hebt u toen gestemd of niet?

- |                       |            |
|-----------------------|------------|
| 1. Ja                 | [Ja]       |
| 2. Nee                | [Nee]      |
| 3. Mocht niet stemmen | [MochNiet] |

**WelkPar8 \***

Op welke partij hebt u toen gestemd?

TYPE\_lijst\_B1 NODK

**Trouw \***

Hebt u bij de Tweede Kamer verkiezingen altijd op deze partij gestemd?

- |        |       |
|--------|-------|
| 1. Ja  | [Ja]  |
| 2. Nee | [Nee] |

**KandTKvorig**

Bij het stemmen op een partij kan worden gekozen uit een lijst van kandidaten. Hebt u in 2006 op de nummer 1 van de lijst gestemd of op een andere kandidaat?

- |                     |           |
|---------------------|-----------|
| 1. Nummer 1         | [Nr1]     |
| 2. Andere kandidaat | [AndKand] |

**AltydSt**

Hebt u vóór de verkiezingen van 2006, als u mocht stemmen bij Tweede Kamerverkiezingen: →

- |  |            |
|--|------------|
| 1. altijd gestemd,                       | [Altyd]    |
| 2. hebt u soms niet gestemd,             | [SomsNiet] |
| 3. hebt u daarvoor nog nooit gestemd, of | [Nooit]    |
| 4. mocht u daarvoor niet stemmen?        | [MochNiet] |



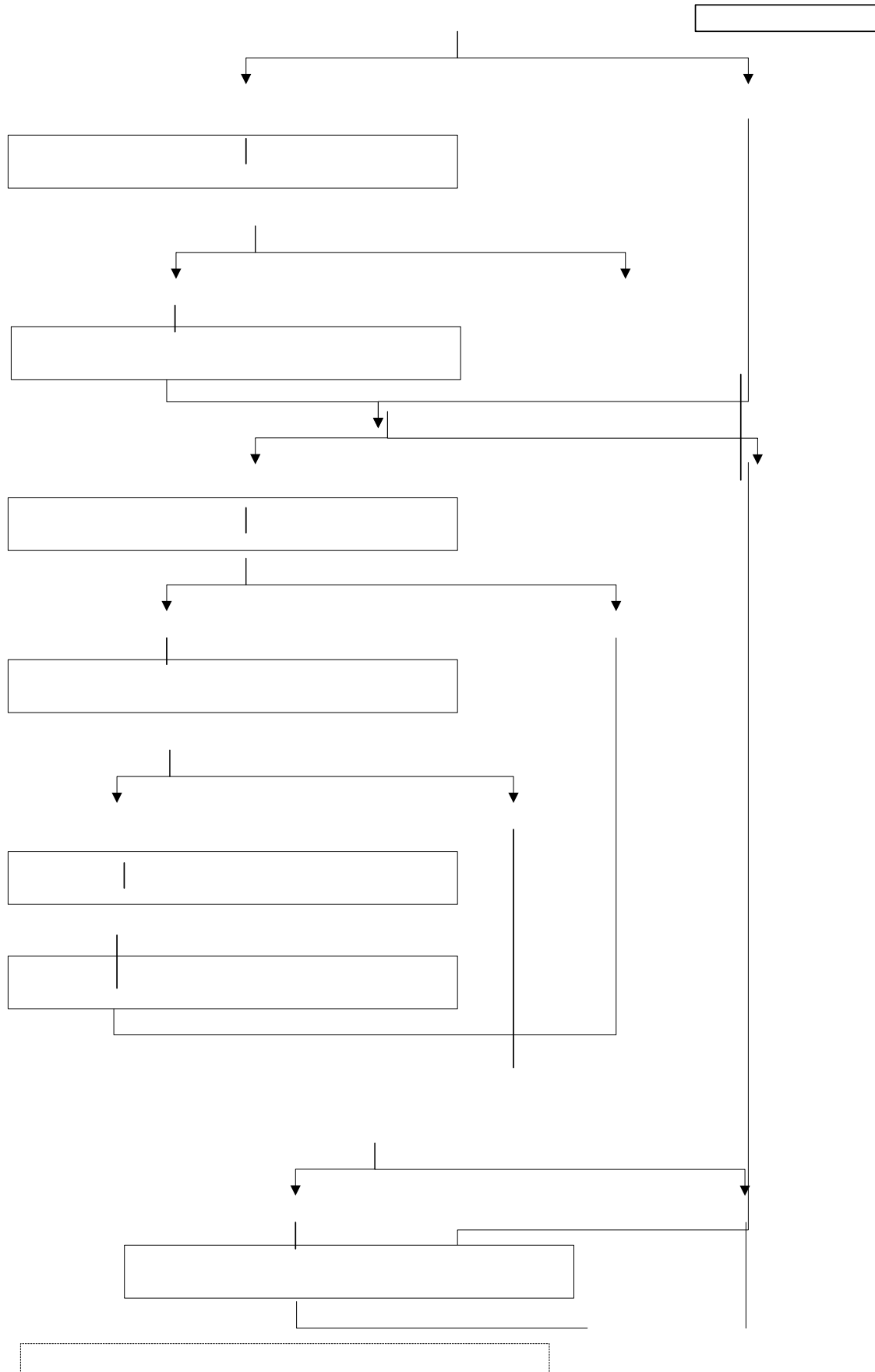

**Coalitie \***

>> ENQ: Meer antwoorden mogelijk. <<

>> ENQ: Let op: plaats bij meer dan één antwoord een koppelteken (-) tussen de antwoordcodes. <<

Na de verkiezingen voor de Tweede Kamer moet er een nieuwe regering worden gevormd. Welke partijen moeten volgens u deel uitmaken van de nieuwe regering?

TYPE\_lijst\_A3

**MeerPart \***

Zijn er wellicht nog andere partijen die volgens u ook moeten deelnemen aan deze regering?

1. Ja [Ja]
2. Nee [Nee]

**WelkPar9 \***

>> ENQ: Meer antwoorden mogelijk. <<

>> ENQ: Let op: plaats bij meer dan één antwoord een koppelteken (-) tussen de antwoordcodes. <<

Welke partijen zijn dat?

TYPE\_lijst\_A3

**Uitmaak \***

Maakt het voor u veel, weinig of niets uit welke partijen in de regering komen?

1. Veel [Veel]
2. Weinig [Weinig]
3. Niets [Niets]

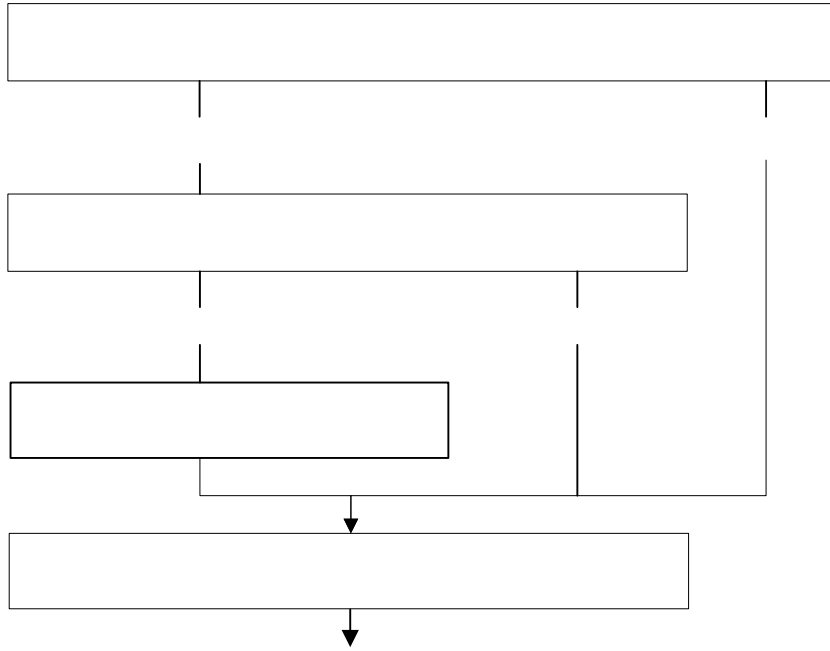

**Intro**

Dan zou ik nu nog graag enkele achtergrondgegevens van u willen weten.  
>> ENQ: Toets <enter> om verder te gaan. <<

**Gelovig \***

Beschouwt u zichzelf als gelovig?

1. Ja [Ja]
2. Nee [Nee]

**WelkRel \***

Rekent u zichzelf tot een bepaalde kerkelijke gezindte of levensbeschouwelijke groepering en zo ja: tot welke?

1. Geen kerkelijke gezindte of levensbeschouwelijke groepering [Geen]
2. Rooms-Katholiek [RK]
3. Nederlands Hervormd [NH]
4. Gereformeerde kerken [Geref]
5. Protestantse Kerk Nederland [PKN]
6. Islam [Islam]
7. Andere kerkelijke gezindte of levensbeschouwelijke groepering [Ander]

**Kerkbez \***

Hoe vaak gaat u in het algemeen naar de kerk, moskee of naar een godsdienstige bijeenkomst? Is dat: →

1. 1 keer per week of vaker, [Week]
2. 2 tot 3 keer per maand, [MandWeek]
3. 1 keer per maand, [EenMnd]
4. minder dan 1 keer per maand, of [MinMnd]
5. zelden of nooit? [BNooit]

**SocKlas \***

Er wordt wel eens gesproken over het bestaan van verschillende sociale klassen en groepen. Als u zichzelf tot een bepaalde sociale klasse zou moeten rekenen, zou u zich dan rekenen tot: →

1. de hogere klasse, [HogKlas]
2. de hogere middenklasse, [HogMidKl]
3. de middenklasse, [MidKlas]
4. de hogere arbeidersklasse, of tot [HogArbKl]
5. de arbeidersklasse? [ArbKlas]

**Vakbond \***

Bent u lid van een vakbond?

1. Ja [Ja]
2. Nee [Nee]

**PRAT – verkorte opleiding (OP)**

Onderwijs basis

Onderwijs Actueel

Onderwijs Gevolg

{Voor vraagteksten zie schema's PRAT}

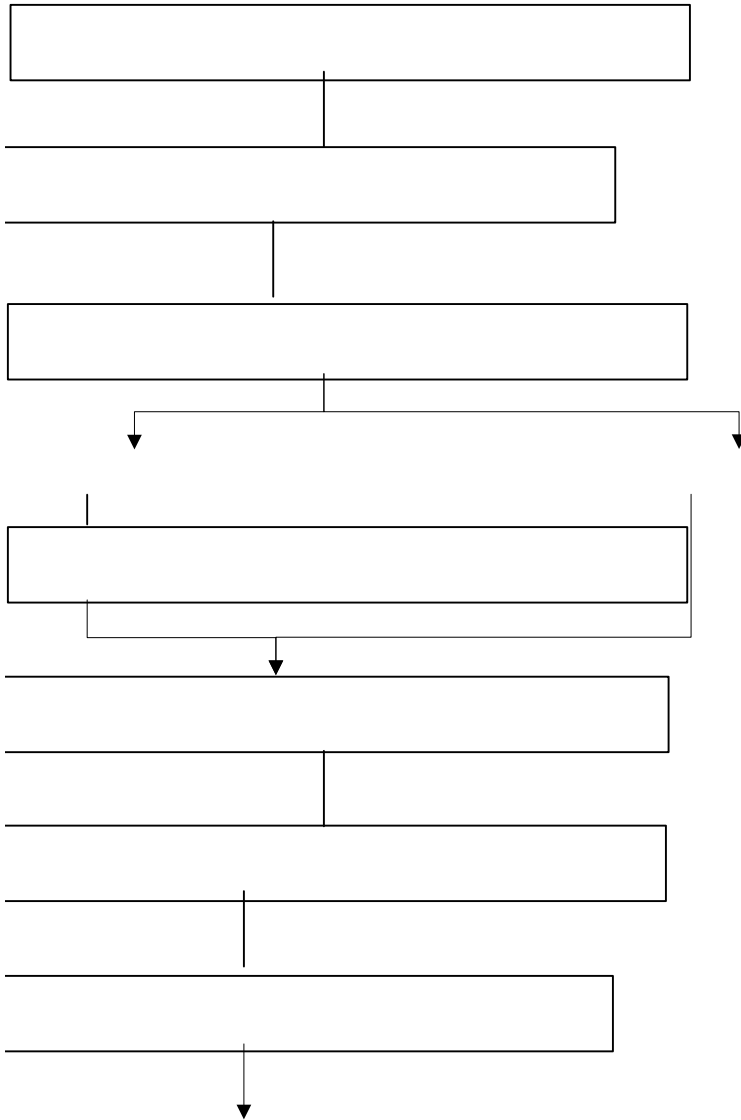

**Werving**

Hartelijk bedankt voor uw medewerking. Na de verkiezingen wil het CBS graag met u verder praten over enkele onderwerpen die dan in de belangstelling staan. Heeft u daar bezwaar tegen? NODK, NORF

- 1. Geen bezwaar [GeenBezw] - **werving afboeken onder code-eindresultaat 37**
- 2. Wel bezwaar [WelBezw] - **panelweigering afboeken onder blokkadecode 29, code-eindresultaat 30**

**AnderTel**

Verandert het telefoonnummer?

- 1. Ja [Ja]
- 2. Nee [Nee]

**TelNrV**

STEL VAST: Nieuw telefoonnummer

>> ENQ: Toets volledig telefoonnummer in. <<

**Peilaf**

Dit waren alle vragen voor dit onderzoek. Hartelijk bedankt voor uw medewerking.

>> ENQ: Toets <1> om het interview af te sluiten. <<

Afsluiten?

- 1. Ja [Ja]

